

Informe Final

# Pliego tarifario para los usuarios finales de la isla de Roatán

*Dirección de Regulación*

**Noviembre  
2025**

Con apoyo:

**gre**



## Tabla de contenido

1. Introducción y objetivo del informe .....	4
2. Antecedentes y referencias .....	5
3. Determinación del Pliego Tarifario presentado en la Audiencia Pública (periodo base).....	6
4. Síntesis de la Audiencia Pública (según Acta) .....	7
5. Actualización del pliego tarifario a diciembre 2025 .....	8
6. Tratamiento del subsidio en el pliego tarifario .....	8
7. Pliego tarifario actualizado a diciembre 2025.....	9
8. Conclusiones .....	12
9. Anexo 1.....	13

## Acrónimos

<b>CAPEX</b>	Costos de Capital
<b>CREE</b>	Comisión Reguladora de Energía Eléctrica
<b>CU</b>	Costos Unitarios
<b>ENEE</b>	Empresa Nacional de Energía Eléctrica
<b>IPC</b>	Índice de Precios al Consumidor
<b>LGIE</b>	Ley General de la Industria Eléctrica
<b>OPEX</b>	Costos de Operación y Mantenimiento
<b>RECO</b>	Roatán Electric Company
<b>SIN</b>	Sistema Interconectado Nacional
<b>TAROT</b>	Modelo Tarifario de RECO
<b>VAD</b>	Valor Agregado de Distribución
<b>VNR</b>	Valor Nuevo de Reemplazo

## 1. Introducción y objetivo del informe

El presente informe tiene como objetivo presentar por parte de la Comisión Reguladora de Energía Eléctrica (CREE) los resultados del proceso de revisión y aprobación del pliego tarifario aplicable a los usuarios finales del sistema eléctrico de la isla de Roatán. Este documento da continuidad al trabajo técnico y regulatorio desarrollado por la CREE y su consultor, y se enmarca en lo establecido por la Ley General de la Industria Eléctrica (LGIE), sus Reglamentos y normas aplicables.

La LGIE, con sus reformas, crea a la CREE como entidad reguladora del subsector eléctrico y le asigna, entre otras funciones, la responsabilidad de definir la metodología para el cálculo de las tarifas, vigilar su correcta aplicación y aprobar, ajustar y poner en vigencia las tarifas resultantes. La misma ley faculta a la CREE para realizar sus propios estudios y cálculos de manera paralela a los que presentan las empresas, con el fin de verificar la consistencia técnica, económica y regulatoria de la información utilizada en los procesos tarifarios.

En relación con las tarifas, la LGIE establece que éstas deben reflejar los costos de generación, transmisión, distribución y demás costos necesarios para prestar el servicio eléctrico, promover el uso eficiente de la energía y no trasladar al consumidor final las ineficiencias operativas o administrativas de las empresas del subsector. Asimismo, a partir de la reforma introducida por el Decreto No. 2-2022, se permite que, cuando el Estado decida otorgar subsidios a consumidores de bajos ingresos, estos se financien sin afectar las finanzas del subsector eléctrico, pudiendo cargar a una categoría de usuarios costos atribuibles a otra, siempre bajo reglas claras y transparentes.

En este contexto legal y regulatorio, el Informe Final cumple tres propósitos principales:

1. Recoger las decisiones de la CREE posteriores a la Audiencia Pública realizada en la isla de Roatán el día 4 de noviembre de 2025, en relación con el pliego tarifario propuesto para los usuarios finales de la isla de Roatán.
2. Presentar la actualización del **pliego tarifario a utilizar a diciembre de 2025**.
3. Explicar la incorporación del subsidio dirigido a determinados usuarios dentro de la estructura tarifaria, respetando los principios de eficiencia, transparencia y sostenibilidad financiera establecidos en la legislación vigente.

Este informe se apoya en dos documentos fundamentales del proceso:

- El Informe de Audiencia “*Pliego tarifario para los usuarios finales de la isla de Roatán*”, que se adjunta como anexo (además se puede descargar de la página web de la CREE en [www.cree.gob.hn](http://www.cree.gob.hn)) y en el cual se describe el marco regulatorio aplicable, la metodología del estudio, los resultados de los modelos y la propuesta de pliego tarifario base, dicho pliego base está calculado para diciembre de 2024, el cual se presenta en la sección 3.
- El *Acta de Audiencia Pública para presentar el procedimiento de cálculo del pliego tarifario para usuarios finales de la isla de Roatán*, donde se documenta el desarrollo de la audiencia, los temas abordados y las intervenciones de las autoridades y participantes.

Para evitar repeticiones, el presente informe no reproduce de forma exhaustiva el análisis técnico ya contenido en el Informe de Audiencia, sino que retoma sus principales resultados como punto de partida y se concentra en: a) resumir y referenciar los antecedentes y la base legal del proceso, b) presentar la actualización del pliego tarifario a diciembre de 2025, y c) detallar la forma en que el subsidio se integra en el pliego tarifario que será aplicado a los usuarios finales de la isla de Roatán.

## 2. Antecedentes y referencias

En el marco del proceso de fijación del pliego tarifario para los usuarios finales del sistema eléctrico de la isla de Roatán, la CREE elaboró el Informe de Audiencia Pública para presentar el procedimiento de cálculo del pliego tarifario para usuarios finales de la isla de Roatán. Dicho documento fue preparado como insumo principal para la audiencia pública convocada por la CREE, con el fin de exponer al público interesado los fundamentos técnicos, económicos y regulatorios de la propuesta de pliego tarifario.

El Informe de Audiencia presenta, de manera estructurada, el marco legal y regulatorio aplicable, la metodología utilizada para el cálculo de los ingresos requeridos y de las tarifas, los supuestos y fuentes de información empleados, así como los resultados del estudio tarifario y el pliego tarifario base propuesto para el período regulatorio correspondiente. Además, recoge el análisis de costos por actividad, la estructura de cargos, los criterios de eficiencia considerados y la forma en que se resguardan los principios definidos en la Ley General de la Industria Eléctrica y su normativa derivada.

Durante la audiencia pública, este informe sirvió como documento de referencia para los participantes, permitiendo que las autoridades, la empresa regulada y los distintos actores interesados conocieran en detalle la propuesta tarifaria y formularan

observaciones, consultas o comentarios. De esta forma, el Informe de Audiencia cumplió la función de base técnica y explicativa del proceso, garantizando transparencia y acceso a la información relevante antes de la adopción de decisiones definitivas.

En este informe, el Informe de Audiencia se incluye como Anexo 1 y junto con el acta de la audiencia pública se toma como base técnica para la actualización del pliego tarifario a aplicar en diciembre de 2025 y para definir el tratamiento del subsidio. Para evitar repetir información y mantener este documento más breve, aquí solo se mencionan los aspectos de contexto necesarios, y se remite al lector al Anexo 1 para consultar en detalle la metodología y los resultados presentados en la audiencia pública. Cabe mencionar que en este documento también se presenta nuevamente el pliego tarifario base, aun cuando ya forma parte del Informe de Audiencia, de modo que el lector pueda consultarlo directamente sin necesidad de acudir al anexo para esa información.

### 3. Determinación del Pliego Tarifario presentado en la Audiencia Pública (periodo base)

Considerando todo el proceso técnico y regulatorio descrito en el Informe de la Audiencia Pública, así como el pronunciamiento y las recomendaciones emitidas por la Comisión Pericial, la CREE procedió a integrar los resultados del análisis efectuado por el consultor GME, junto con las observaciones y ajustes derivados de la revisión de la propuesta tarifaria de RECO. Con base en ello, y en estricto cumplimiento del marco legal y metodológico aplicable a los sistemas aislados, la Comisión obtuvo la siguiente estructura tarifaria final el cual tiene como **periodo base diciembre 2024**:

Pliego Tarifario		
Categoría / Cargo	Unidad	Base
<b>Residencial ≤ 150 kWh</b>		
Cargo Fijo	Lempiras/Cliente-mes	15.77
Cargo Energía	Lempiras/kWh	3.58
Cargo por Potencia	Lempiras/kW	-
<b>Residencial &gt;150 kWh</b>		
Cargo Fijo	Lempiras/Cliente-mes	35.05
Cargo Energía	Lempiras/kWh	8.41
Cargo por Potencia	Lempiras/kW	-



<b>General</b>			
Cargo Fijo	Lempiras/Cliente-mes		35.05
Cargo Energía	Lempiras/kWh		6.84
Cargo por Potencia	Lempiras/kW		-
<b>Alumbrado Público</b>			
Cargo Fijo	Lempiras/Cliente-mes		35.05
Cargo Energía	Lempiras/kWh		10.15
Cargo por Potencia	Lempiras/kW		-
<b>Servicios Media Tensión</b>			
Cargo Fijo	Lempiras/Cliente-mes		105.15
Cargo Energía	Lempiras/kWh		3.23
Cargo por Potencia	Lempiras/kW		1,809.62

Cabe mencionar que dicho Pliego Tarifario, durante la audiencia pública, corresponde al pliego tarifario a diciembre 2024, el cual debe ser actualizado posteriormente.

#### 4. Síntesis de la Audiencia Pública (según Acta)

El 4 de noviembre de 2025, la Comisión Reguladora de Energía Eléctrica (CREE) realizó en Roatán una Audiencia Pública para presentar el procedimiento de cálculo del pliego tarifario para usuarios finales del sistema aislado. Participaron autoridades de la CREE, de la Secretaría de Energía, del sector Turismo y del Gobierno local.

El consultor Elmer Vázquez (GME) presentó los modelos tarifarios revisados, desarrollados tanto por RECO como por la CREE. Explicó el cálculo del Valor Nuevo de Reemplazo, tasa de actualización del 7%, costos eficientes de O&M, pérdidas reconocidas del 11.03% y proyección de demanda. Con ello se determinó el Requerimiento de Ingresos de generación y distribución.

El resultado principal fue la reducción de la tarifa promedio de 8.47 a 7.33 L/kWh (calculada a diciembre 2024), equivalente a una rebaja del 13.46%. El pliego entrará en vigencia el 1 de diciembre de 2025, con ajustes trimestrales por IPC, variación de combustible y cambios en la matriz de generación.

Durante el espacio de preguntas, la CREE aclaró que:

- Los usuarios pueden presentar reclamos, aunque el contador no esté a su nombre.
- La factura deberá ser transparente y ajustarse estrictamente a la metodología establecida.
- Los costos operativos y de inversión fueron revisados para asegurar eficiencia.

La audiencia concluyó reafirmando:

- La aplicación del subsidio prometido por el Gobierno.
- La validez técnica del cálculo tarifario.
- La reducción tarifaria y su carácter legal.

Finalmente, la sesión fue clausurada y el acta fue suscrita por las autoridades de la CREE, Secretaría de Energía, Gobernador político y Secretaría de Turismo. La audiencia pública quedó documentada en el *“Acta de Audiencia Pública para presentar el procedimiento de cálculo del pliego tarifario para usuarios finales de la isla de Roatán”*, en la cual se recoge el desarrollo de los puntos abordados y las intervenciones realizadas durante la misma.

## **5. Actualización del pliego tarifario a diciembre 2025**

De acuerdo con lo expuesto durante la Audiencia Pública y recogido en el acta de dicha audiencia, la CREE presentó a los participantes la estructura del pliego tarifario propuesto, los criterios de cálculo de las tarifas y los mecanismos de ajuste que se aplicarían en el tiempo. En la audiencia se dejó claro que dichos mecanismos permitirían actualizar el pliego tarifario con base en información más reciente, manteniendo la coherencia con la metodología presentada y sometida a consulta.

En el marco de lo anterior, y en cumplimiento de lo anunciado ante los participantes según consta en el Acta, en este Informe Final se presenta la actualización del pliego tarifario a diciembre de 2025. Esta actualización se realiza aplicando los factores de ajuste y criterios de actualización que fueron explicados durante la Audiencia Pública y que forman parte del procedimiento de cálculo expuesto ante la población de la isla de Roatán.

Los valores de los cargos que se muestran en las tablas de capítulo 7 corresponden, por tanto, al pliego tarifario base actualizado a diciembre de 2025, obtenido a partir de la misma estructura tarifaria presentada en la audiencia y ajustada conforme a los mecanismos anticipados en dicha sesión. Los insumos para dicha actualización provienen de los meses de agosto, septiembre y octubre. De esta manera, se da continuidad a lo discutido en la Audiencia Pública y se refleja, en un solo cuadro tarifario, la versión vigente del pliego que será aplicada a los usuarios finales.

## **6. Tratamiento del subsidio en el pliego tarifario**

Actualmente en el modelo tarifario se incorpora un mecanismo de subsidio cruzado dentro de la categoría residencial. Este subsidio está orientado a los usuarios con



consumo menor o igual a 150 kWh/mes, quienes representan el segmento de mayor vulnerabilidad económica. El subsidio se aplica mediante un esquema de subsidio cruzado, donde los costos asociados son cubiertos por los usuarios residenciales que consumen más de 150 kWh/mes. Este diseño permite mantener la sostenibilidad financiera del sistema eléctrico insular.

Es importante diferenciar el subsidio gubernamental anunciado durante la Audiencia Pública del mecanismo de subsidio cruzado previsto en el pliego tarifario. El subsidio gubernamental consiste en otorgar una factura de costo cero a los usuarios residenciales con consumos mensuales iguales o inferiores a 150 kWh, financiado directamente con recursos del Estado. Por su parte, el subsidio cruzado incorporado en el modelo tarifario se basa en redistribuir costos dentro de la categoría residencial, de manera que los usuarios con consumos superiores a 150 kWh contribuyan a cubrir parte del costo de los usuarios de menor consumo.

## **7. Pliego tarifario actualizado a diciembre 2025**

Es importante señalar que, tal como se explicó en la audiencia, los valores del pliego tarifario presentados en aquel momento fueron calculados utilizando datos correspondientes a diciembre de 2024. Por esta razón, es imprescindible actualizarlos a noviembre de 2025 (los cuales entran en vigor a partir del 1 de diciembre de 2025) para asegurar que reflejen de manera precisa los costos reales que los usuarios deberán asumir en las tarifas. Esta actualización toma en cuenta el impacto de la variación en: i) los precios del combustible empleado para la generación de energía eléctrica, ii) la composición de la matriz de generación de energía eléctrica y el Índice de Precios al Consumidor (IPC).

Para llevar a cabo la actualización del pliego correspondiente a noviembre de 2024, la CREE solicitó a RECO información referente a los meses de agosto, septiembre y octubre de 2025. En particular, se requirieron los costos de los combustibles empleados en la generación de energía eléctrica, así como la matriz de generación durante ese período. Con base en esta información, se identificaron las variaciones correspondientes respecto a los valores registrados en diciembre de 2024. Adicionalmente, la CREE analizó la variación del IPC en relación con esa fecha, tomando como referencia el IPC de octubre de 2025, el dato más reciente publicado por el Banco Central. Estas diferencias fueron incluidas en el modelo tarifario que se presentó en la audiencia pública, lo cual permitió actualizar tanto los cargos que afectan el pliego tarifario como el pliego en su conjunto. A continuación, se incluye una tabla que muestra dichos cargos en su versión inicial y con los valores actualizados.

Otro aspecto relevante expuesto durante la audiencia se refiere al subsidio destinado a los usuarios residenciales que consumen menos de 150 kWh al mes. Por lo tanto, conforme a las instrucciones emitidas por parte del Directorio de Comisionados, el modelo tarifario incluirá un subsidio cruzado dentro de esa misma categoría tarifaria, entre tanto el gobierno no otorgue este apoyo. Este subsidio se encuentra dentro de los cargos descritos en la tabla siguiente y el pliego base actualizado.

**Tabla 1:** Cargos tarifarios base y actualizados

Categoría / Cargo	Unidad	Base	Diciembre 2025
<b>Residencial</b>			
Cargos Comerciales	Lempiras/Cliente-mes	35.0515	36.7498
Cargos Energizados Distribución	Lempiras/kWh	1.6763	1.7575
Cargos Potencia Distribución	Lempiras/kW	-	-
Cargos Energía Generación	Lempiras/kWh	2.9595	2.8432
Cargos Potencia Generación	Lempiras/kWh	2.4763	2.5963
Cargos Pérdidas Energía	Lempiras/kWh	0.4059	0.3900
Cargos Pérdidas Potencia	Lempiras/kWh	0.4360	0.4571
<b>General</b>			
Cargos Comerciales	Lempiras/Cliente-mes	35.0515	36.7498
Cargos Energizados Distribución	Lempiras/kWh	1.2684	1.3299
Cargos Potencia Distribución	Lempiras/kW	-	-
Cargos Energía Generación	Lempiras/kWh	2.9595	2.8432
Cargos Potencia Generación	Lempiras/kWh	1.8737	1.9645
Cargos Pérdidas Energía	Lempiras/kWh	0.4059	0.3900
Cargos Pérdidas Potencia	Lempiras/kWh	0.3299	0.3459
<b>Alumbrado Público</b>			
Cargos Comerciales	Lempiras/Cliente-mes	35.0515	36.7498
Cargos Energizados Distribución	Lempiras/kWh	2.4778	2.5978
Cargos Potencia Distribución	Lempiras/kW	-	-
Cargos Energía Generación	Lempiras/kWh	2.9595	2.8432
Cargos Potencia Generación	Lempiras/kWh	3.6602	3.8375
Cargos Pérdidas Energía	Lempiras/kWh	0.4059	0.3900
Cargos Pérdidas Potencia	Lempiras/kWh	0.6444	0.6757
<b>Servicios Media Tensión</b>			
Cargos Comerciales	Lempiras/Cliente-mes	105.1544	110.2494
Cargos Energizados Distribución	Lempiras/kWh	-	-
Cargos Potencia Distribución	Lempiras/kW	419.2233	439.5360
Cargos Energía Generación	Lempiras/kWh	2.9595	2.8432
Cargos Potencia Generación	Lempiras/kW	1,246.1766	1,306.5578
Cargos Pérdidas Energía	Lempiras/kWh	0.2709	0.2603
Cargos Pérdidas Potencia	Lempiras/kW	144.2207	151.2086

Adicionalmente, para esta actualización y futuros ajustes se debe considerar otros factores que están dentro del modelo tarifario, los cuales se mantendrán fijos dentro del ciclo tarifario. Estos factores son los siguientes:

**Tabla 22:** Factores fijos a considerar dentro del ciclo tarifario

Factor $X_D$	0.00%
Factor $X_{PE}$	0.00%
Factor $X_{PP}$	0.00%
Factor $X_C$	0.00%
$\alpha$	81.53%
$\beta$	18.47%

De acuerdo con lo mencionado anteriormente, se presenta el pliego tarifario actualizado para noviembre de 2025. Al evaluar los valores establecidos en este pliego, junto con la cantidad de clientes y el consumo de energía por categoría, se determina que la tarifa promedio corresponde a 7.35 Lempiras/kWh. En comparación con el valor derivado del pliego tarifario enviado por RECO en fecha tres de noviembre, esto representa una disminución aproximada del 27%.

**Tabla 33:** Pliego base actualizado a noviembre 2025

Categoría / Cargo	Unidad	Diciembre 2025
<b>Residencial &lt; =150 kWh</b>		
Cargo Fijo	Lempiras/Cliente-mes	25.7249
Cargo Energía	Lempiras/kWh	5.6309
Cargo por Potencia	Lempiras/kW	-
<b>Residencial &gt; 150 kWh</b>		
Cargo Fijo	Lempiras/Cliente-mes	37.6868
Cargo Energía	Lempiras/kWh	8.2492
Cargo por Potencia	Lempiras/kW	-
<b>General</b>		
Cargo Fijo	Lempiras/Cliente-mes	36.7498
Cargo Energía	Lempiras/kWh	6.8734
Cargo por Potencia	Lempiras/kW	-
<b>Alumbrado Público</b>		
Cargo Fijo	Lempiras/Cliente-mes	36.7498
Cargo Energía	Lempiras/kWh	10.3442
Cargo por Potencia	Lempiras/kW	-
<b>Servicios Media Tensión</b>		
Cargo Fijo	Lempiras/Cliente-mes	110.2494
Cargo Energía	Lempiras/kWh	3.1035
Cargo por Potencia	Lempiras/kW	1,897.3024

## 8. Conclusiones

El proceso de fijación del pliego tarifario para la isla de Roatán se desarrolló en estricto cumplimiento del marco legal y regulatorio establecido por la Ley General de la Industria Eléctrica (LGIE), Reglamento de Tarifas y normativas aplicables. La CREE garantizó transparencia y participación ciudadana mediante la realización de la Audiencia Pública, asegurando que las decisiones adoptadas respondieran a criterios técnicos y económicos sólidos.

Como resultado del análisis técnico y económico, resultó una reducción significativa en la tarifa promedio, pasando de 10.07 L/kWh a 7.35 L/kWh. Esta disminución, equivalente a aproximadamente un 27% respecto al pliego de octubre de 2025 presentado por RECO en fecha tres de noviembre, se fundamenta en la revisión de costos eficientes de generación, distribución y operación, lo que contribuye a la sostenibilidad del sistema eléctrico insular.

El pliego tarifario fue actualizado a diciembre de 2025 considerando variaciones en los precios de combustibles, la composición de la matriz de generación y el Índice de

Precios al Consumidor (IPC). Esta actualización asegura que las tarifas reflejen de manera precisa los costos reales del servicio eléctrico y mantengan coherencia con la metodología aprobada.

Asimismo, se incorpora mecanismo de subsidio dirigido a los usuarios residenciales con consumo menor o igual a 150 kWh/mes, conforme a las instrucciones del Directorio de Comisionados. Este mecanismo se implementa bajo principios de eficiencia y transparencia, evitando comprometer la sostenibilidad financiera del sistema eléctrico.

Finalmente, el modelo tarifario incluye mecanismos de ajuste trimestrales por variación del IPC, precios de combustibles y cambios en la matriz de generación. Con ello, se garantiza que las tarifas reflejen costos eficientes y no trasladen ineficiencias operativas al consumidor final, cumpliendo con los principios de eficiencia, transparencia y sostenibilidad financiera establecidos en la LGIE.

## **9. Anexo 1**

Informe de Audiencia Pública

# Pliego tarifario para los usuarios finales de la isla de Roatán

*Dirección de Regulación*

Octubre 2025

Con apoyo:

**gre**

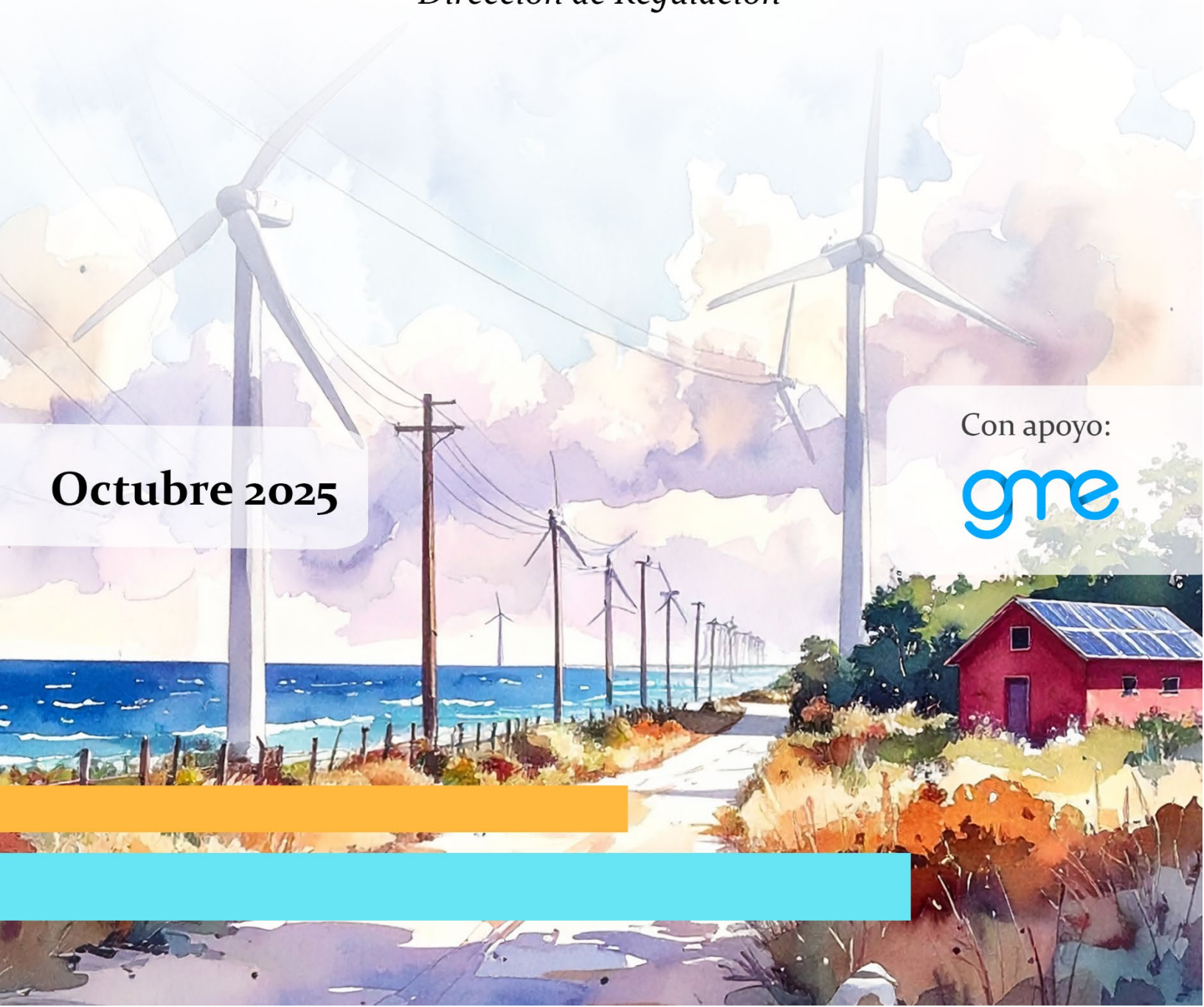



## Tabla de contenido

1. Introducción.....	5
2. Marco Legal y Regulatorio Aplicable .....	6
3. Antecedentes de Proceso Tarifario (Cronología) .....	8
4. Metodología General del Estudio.....	11
4.1. Enfoque General.....	11
4.2. Revisión y validación de información.....	12
4.3. Modelos utilizados .....	12
4.4. Análisis técnico y económico .....	13
4.5. Proceso de revisión y resolución de discrepancias.....	13
5. Revisión de la Propuesta Tarifaria de RECO .....	14
5.1. Estructura general del modelo y periodo de calculo .....	14
5.2. Costos de generación .....	14
5.3. Valor Agregado de Distribución (VAD).....	15
5.4. Estructura tarifaria propuesta .....	15
5.5. Observaciones técnicas y principales ajustes .....	15
6. Cálculo Tarifario CREE .....	16
6.1. Costos de Capital (CAPEX).....	16
6.2. Costos de Operación y Mantenimiento (OPEX) .....	17
6.3. Requerimiento de Ingresos .....	17
6.4. Balance de Energía y Potencia.....	18
6.5. Costos Unitarios Base .....	18
6.6. Factores Tarifarios .....	19
6.7. Pliego Tarifario .....	19
6.8. Ajustes Trimestrales .....	19
7. Identificación y Análisis de Discrepancia .....	19

8.	Comisión Pericial y Resolución .....	23
8.1.	Generalidades.....	23
8.2.	Aprobación de la conformación de la comisión pericial .....	23
8.3.	Resolución de discrepancias .....	24
9.	Determinación del Pliego Tarifario Final .....	24
10.	Conclusiones.....	25
11.	Anexos.....	26

## Acrónimos

<b>CAPEX</b>	Costos de Capital
<b>CREE</b>	Comisión Reguladora de Energía Eléctrica
<b>CU</b>	Costos Unitarios
<b>ENEE</b>	Empresa Nacional de Energía Eléctrica
<b>IPC</b>	Índice de Precios al Consumidor
<b>LGIE</b>	Ley General de la Industria Eléctrica
<b>OPEX</b>	Costos de Operación y Mantenimiento
<b>RECO</b>	Roatán Electric Company
<b>SIN</b>	Sistema Interconectado Nacional
<b>TAROT</b>	Modelo Tarifario de RECO
<b>VAD</b>	Valor Agregado de Distribución
<b>VNR</b>	Valor Nuevo de Reemplazo

## 1. Introducción

La Comisión Reguladora de Energía Eléctrica (CREE), en el marco de las atribuciones conferidas por la Ley General de la Industria Eléctrica (LGIE) y su reglamentación, inició el proceso de revisión y aprobación del pliego tarifario aplicable a los usuarios finales del sistema aislado de Roatán, operado por la empresa Roatán Electric Company (RECO).

Con el propósito de asegurar que las tarifas reflejen adecuadamente los costos eficientes de generación y distribución, la CREE contrató a la firma consultora GME bajo el contrato CPI-CREE-01-2024, con el fin de brindar asistencia técnica especializada durante el proceso de revisión de la propuesta tarifaria presentada por RECO, así como apoyo en la evaluación del modelo tarifario, la estructura de costos y los mecanismos de ajuste propuestos.

El presente informe tiene como objetivo presentar el pliego tarifario resultante del proceso de revisión técnica y regulatoria realizado por la CREE, incorporando las conclusiones derivadas de los distintos productos elaborados por el consultor y los análisis realizados por el equipo técnico de la Comisión.

El documento recopila de manera sistemática los antecedentes, el marco regulatorio aplicable, la metodología de análisis utilizada, las principales observaciones técnicas y económicas formuladas por la CREE mediante su consultor, así como las discrepancias surgidas entre la empresa RECO y la CREE, las cuales fueron objeto de análisis por una Comisión Pericial, conforme lo establece la LGIE.

El proceso de estudio tarifario se desarrolló de forma progresiva, en distintas etapas documentadas en los siguientes informes:

- **Informe Inicial** (septiembre 2024): revisión del marco legal y regulatorio aplicable, y presentación del plan de trabajo para el desarrollo del estudio.
- **Informe de Avance 1** (diciembre 2024): evaluación técnica y económica de la propuesta tarifaria y del modelo “TAROT” elaborado por RECO.
- **Informe de Avance 2** (mayo 2025): documento intermedio que incorpora los resultados del análisis complementario de información remitida por RECO, los ajustes derivados de la revisión del modelo y las observaciones adicionales de la CREE.
- **Informe de Identificación de Discrepancias** (agosto 2025): consolidación de los principales puntos de diferencia entre la CREE, el consultor y la empresa RECO, tanto en los aspectos técnicos como en los jurídicos y metodológicos.

- **Informe de Resolución de la Comisión Pericial** (septiembre 2025): recoge las conclusiones del panel de expertos convocado conforme al procedimiento establecido en la LGIE y aprobado mediante Resolución CREE-25-2025.
- **Informe Final:** presentado por la firma GME una vez concluido el proceso pericial y la audiencia pública, integrando los resultados definitivos del estudio, la resolución de las discrepancias y la propuesta técnica del pliego tarifario final que servirá de base para la aprobación por parte de la CREE.

El presente documento constituye, por tanto, el informe integrador del proceso de estudio tarifario del sistema aislado de Roatán, el cual servirá como insumo para la aprobación del pliego tarifario final aplicable a los usuarios del servicio eléctrico de la isla, conforme a los principios de eficiencia, transparencia y sostenibilidad regulatoria establecidos en la legislación vigente.

## 2. Marco Legal y Regulatorio Aplicable

La LGIE y sus modificaciones creó a la CREE o Comisión como la entidad reguladora del subsector eléctrico, cuyas funciones incluyen la de definir la metodología para el cálculo de las tarifas y vigilar su aplicación, así como aprobar, ajustar y poner en vigencia las tarifas resultantes.

En este marco legal, de acuerdo con la LGIE, la CREE tiene la facultad, entre otras, de “Definir la metodología para el cálculo de las tarifas de transmisión y distribución, vigilar su aplicación, aprobar, difundir y poner en vigencia las tarifas resultantes en su caso”.

El Artículo 22 de la LGIE establece además que, en el proceso de determinación tarifaria, la CREE podrá realizar en paralelo sus propios estudios o cálculos, independientemente de los que presenten las empresas distribuidoras o transmisoras, con el fin de verificar la consistencia técnica, económica y regulatoria de la información recibida.

Es importante señalar que la misma ley indica que las empresas distribuidoras que sirven sistemas aislados podrán tener sus propias centrales generadoras, llevando contabilidades separadas para las actividades de generación y de distribución.

Respecto a las tarifas, la LGIE prevé lo siguiente:

1. Las tarifas reflejarán los costos de generación, transmisión, distribución y demás costos de proveer el servicio eléctrico aprobado por la CREE.

2. Se estructurarán para que promuevan el uso eficiente de la energía eléctrica, no considerarán ineficiencias técnicas o administrativas de las empresas y no se aplicarán subsidios cruzados entre categorías. Si el Estado decide aplicar subsidios, deberá hacerlo sin alterar las tarifas ni afectar a las empresas. Esta prescripción, que estaba establecida inicialmente en la Ley, fue modificada por el Decreto No. 2-2022, el cual establece: “Cuando el Estado decida subsidiar a los consumidores de bajos ingresos, deberá hacerlo sin afectar las finanzas del subsector eléctrico, pudiendo para ello cargar a una categoría de usuarios, costos atribuibles a otra categoría”.
3. La tasa de actualización que se usará para el cálculo de las tarifas será la tasa real anual de costo del capital, determinada mediante criterios que reflejen la tasa de costo de capital para actividades de riesgo similar en el país, y podrá determinarse en el rango entre el 7% y el 13%. Las tasas de costo de capital para las actividades de transmisión y de distribución pueden ser diferentes.
4. Las empresas del subsector eléctrico están obligadas a entregar a la CREE toda la información, incluyendo modelos matemáticos y financieros, que utilicen en la preparación de los estudios tarifarios.

En cuanto a los costos de generación, la LGIE en el artículo 21 literal A establece que, en el caso de los sistemas de distribución que no forman parte del Sistema Interconectado Nacional, las empresas distribuidoras deberán calcular anualmente los costos base de generación y proponerlos a la CREE.

Por otro lado, en lo relativo a los costos de distribución, la LGIE indica que el Valor Agregado de Distribución (VAD) de cada distribuidora se calculará suponiendo una empresa modelo eficiente operando en el mismo entorno que la empresa real, e incluirá los siguientes componentes:

- Los costos asociados a dar servicio al abonado, independientes de su demanda de potencia y energía.
- Las anualidades de las inversiones de distribución, calculadas con base en el Valor Nuevo de Reemplazo de las instalaciones, su vida útil y la tasa de actualización establecida.
- Los costos de operación y mantenimiento de distribución, incluidas las pérdidas reconocidas de energía y potencia, y el valor esperado de las compensaciones que tendrán que pagar a los usuarios si la calidad del servicio que prestan correspondiera exactamente a la norma de calidad aplicable.



Para el caso específico de los sistemas aislados, el Reglamento de Tarifas aprobado mediante acuerdo CREE 148-2019 establece en su Título 7 la información que debe ser presentada cada año por las empresas distribuidoras que operan en dichos sistemas. Los principales documentos que deben presentarse son los siguientes:

- a. Cálculo del costo del servicio de energía eléctrica en la Zona de Operación;
- b. Estructura Tarifaria aplicada; y
- c. Fórmulas de ajuste de tarifas aplicada.

Conforme con lo establecido en el Reglamento de Tarifas y con el fin de sustentar todos los cálculos realizados, las empresas distribuidoras deben presentar al menos la información siguiente:

1. Costo de generación.
2. Costos de distribución.
3. Estructura Tarifaria.
4. Ingresos tarifarios.
5. Fórmulas de ajuste de tarifas.
6. Indicadores de calidad del servicio.
7. Estados contables.

Finalmente, como lo establece el artículo 156 del Reglamento de Tarifas, la CREE realizará un análisis de eficiencia y prudencia del costo de servicio, en el cual se verificará que el costo de servicio, la estructura tarifaria y las fórmulas de ajuste presentadas por la empresa distribuidora se ajusten a los principios de eficiencia y prudencia, considerando las condiciones particulares de operación de un sistema aislado.

### **3. Antecedentes de Proceso Tarifario (Cronología)**

La CREE, con el apoyo de la firma consultora GME, desarrolló la consultoría titulada “Revisión de costos de distribución y generación y cálculo de tarifas al usuario final del sistema aislado de Roatán”, la cual tuvo como propósito brindar asistencia técnica a la Comisión en la revisión y seguimiento del cálculo del costo del servicio eléctrico, la estructura tarifaria y las fórmulas de ajuste tarifario presentadas por la empresa RECO.

El 19 de julio de 2024 la CREE mediante el oficio CREE-338-2024, solicitó a RECO que presente la propuesta del pliego tarifario a ser aplicable para el año 2025, tomando en consideración la información solicitada en la plantilla llamada “Información Roatán - Para Estudio Tarifario” en formato Excel, que se adjuntó por parte de la CREE. Dicha información incluye mercado histórico por categoría, mercado proyectado por

categoría, balance de energía y potencia, activos de generación, costos de generación para cada una de las centrales, Costos de Operación y Mantenimiento (O&M), Administración y Comerciales, Costos de personal, activos no eléctricos y cantidad de vehículos.

El día 26 de agosto de 2024, RECO remitió la información a la CREE, en atención al oficio número CREE-338-2024. Dentro de esta información se incluyeron estados financieros de los años 2021, 2022 y 2023, así como la plantilla proporcionada por la CREE. Posteriormente, el 27 de septiembre de 2024, se solicitó por parte de la CREE, aclaraciones de la información remitida por RECO en la plantilla, referente a activos de generación y costos de personal.

El 22 de octubre de 2024, RECO presentó a la CREE la Propuesta Tarifaria a aplicar a partir del año 2025, a los usuarios finales del sistema aislado de Roatán. El día 23 de octubre de 2024 la CREE dio por admitido dicha formación y fue trasladado al departamento de tarifas. Durante el proceso de revisión la CREE requirió información a RECO referente a la propuesta tarifaria proporcionada. Dentro de lo requerido, se solicitaron aclaraciones de la metodología planteada, presentación de memorias de cálculo, enviar archivos desbloqueados y vinculados, presentar los cálculos de valorización de inventarios de forma detallada, referenciar todas las cifras incluidas en el modelo. Asimismo, se requirió información adicional referente a activos de distribución, activos de generación, tasa de retorno utilizada, pérdidas, incobrabilidad, costos operativos, proyección de inversiones, calidad de servicios y otros.

El día 17 de enero de 2025 RECO presentó a la CREE documentación correspondiente a las aclaraciones e información complementaria solicitada previamente. Con base a esta información la CREE requirió nuevamente información complementaria a RECO, con el fin de cumplimentar con lo requerido en fecha 23 de diciembre de 2024 y poder culminar el estudio de tarifas presentado por RECO. Adicionalmente se requirió la presentación de los estados financieros auditados 2020-2023. Concediendo un plazo para la presentación de esta información de 5 días hábiles.

En fecha 14 de febrero de 2025, RECO remitió la documentación solicitada. Misma que fue admitida por la CREE el día 17 de febrero de 2025, y trasladado al departamento de tarifas. Posterior a la revisión de dicha información, el 6 de marzo de 2025, la CREE requirió a RECO la presentación de información complementaria, referente a la estructura tarifaria aplicada en diciembre de 2024, desglose de costos de generación y plantillas de cálculo de las tarifas, mismas que contengan trazabilidad de las fórmulas de actualización utilizadas en los ajustes tarifarios. RECO respondió a este

requerimiento en fecha 14 de marzo de 2025, dando respuesta al requerimiento en el mismo escrito, y adjuntando el documento Excel para el cálculo de tarifas.

El 19 de mayo de 2025, la CREE emitió un nuevo requerimiento, manifestando que parte de la información requerida no fue acreditada.

Posteriormente, el 13 de junio de 2025, la CREE manifestando que el requerimiento emitido en fecha 19 de mayo de 2025, no fue contestado conforme con el plazo indicado, y que en vista que la información que se remitió en fecha 30 de mayo de 2025, cumple parcialmente lo previamente requerido, se volvió a solicitar que se cumplimente el requerimiento del 19 de mayo, y a la vez, que se complemente la información referente a acometidas y medidores, tasa de rentabilidad, trazabilidad del modelo, cálculo de los precios de generación, cálculo del ingreso requerido, pérdidas, benchmarking de costo, y benchmarking de tarifas.

El 30 de junio de 2025, RECO envió respuesta al requerimiento, adjuntando documentación referente a lo solicitado, y dando respuesta a las observaciones realizadas por la CREE.

El 15 de agosto de 2025, la CREE mediante el acuerdo CREE-108-2025, emitió la aprobación del procedimiento para la creación de la comisión pericial y sus respectivas reglas. En el mismo se notifica la creación de la comisión pericial, la conformación de la comisión, y sus procedimientos.

El día 18 de agosto de 2025, la CREE emitió la resolución CREE-22-2025, llamada “Notificación de discrepancias en la revisión de la propuesta tarifaria presentada por parte de la sociedad mercantil denominada Roatán Electric Company, S.A. de C.V.”. En el cual, se informó a RECO todas las discrepancias e inconsistencias que fueron identificadas por parte de la CREE mediante la revisión de la documentación remitida. Dicha notificación marcó el inicio del procedimiento para la conformación de la Comisión Pericial, encargada de analizar y resolver los puntos en controversia entre la CREE y la empresa.

Dicho procedimiento se encuentra establecido en el Acuerdo CREE-108-2025, en el cual se detallan las reglas y procesos que rigen la conformación, funcionamiento y atribuciones de la Comisión Pericial. En cumplimiento de lo establecido en el Acuerdo CREE-108-2025, el 25 de agosto de 2025 la empresa RECO comunicó oficialmente a la CREE la designación de su representante para integrar dicha comisión, con el propósito de pronunciarse sobre las discrepancias formuladas por escrito por la CREE. En esa misma fecha, la CREE notificó a RECO la designación de su propio representante para formar parte de dicha comisión.

Posteriormente, el 4 de septiembre de 2025, se informó a la CREE que, tras diversas reuniones sostenidas entre los representantes de ambas partes, se logró un acuerdo mutuo respecto a la designación del tercer miembro que completaría la conformación de la Comisión Pericial.

Como resultado de este proceso, el 8 de septiembre de 2025 la CREE emitió la Resolución CREE-25-2025, mediante la cual se aprueba formalmente la conformación de la Comisión Pericial. Finalmente, el 13 de octubre del mismo año, dicha comisión presentó ante la CREE el informe de discrepancias, en el cual se exponen las conclusiones y recomendaciones técnicas derivadas del análisis de las observaciones planteadas.

#### **4. Metodología General del Estudio**

El proceso de revisión tarifaria del sistema aislado de Roatán se desarrolló bajo un enfoque técnico y regulatorio integral, orientado a asegurar que las tarifas aprobadas reflejen los costos eficientes de generación y distribución, conforme a los principios de eficiencia, prudencia, transparencia y sostenibilidad establecidos en la LGIE, su Reglamento y el Reglamento de Tarifas aprobado mediante Resolución CREE-148-2019.

La CREE, con el acompañamiento de la firma consultora GME, aplicó una metodología que combina la revisión documental, el análisis técnico-económico y la validación de información financiera y operativa. El objetivo fue garantizar que cada parámetro tarifario tenga respaldo en datos verificables y que el proceso sea trazable en todas sus etapas.

##### **4.1. Enfoque General**

El estudio se estructuró en torno a cuatro ejes principales:

- Revisión normativa y documental, para asegurar la coherencia de la propuesta con la LGIE, su Reglamento y el Reglamento de Tarifas.
- Análisis técnico y económico del modelo tarifario, verificando la estructura de costos y la aplicación correcta de metodologías de cálculo.
- Validación de costos y parámetros de entrada, mediante la revisión de la información remitida por RECO y su comparación con referencias de mercado y valores eficientes.
- Determinación del pliego tarifario final, considerando los resultados del análisis técnico y las decisiones adoptadas tras el proceso de discrepancias.

Estos ejes fueron desarrollados de manera iterativa, permitiendo que los hallazgos de cada etapa alimentaran las revisiones y ajustes posteriores.

#### **4.2. Revisión y Validación de Información**

En la primera fase, se efectuó una revisión de la información técnica, contable y operativa presentada por la empresa RECO. Este proceso incluyó la verificación de:

- Los inventarios de activos de generación y distribución, su extensión, características técnicas y estado operativo.
- Los costos de inversión y de operación y mantenimiento, contrastados con valores de referencia y con las bases de datos técnicas disponibles.
- Las vidas útiles y tasas de depreciación aplicadas a los activos, evaluadas bajo la metodología de Valor Nuevo de Reemplazo (VNR).
- Los niveles de pérdidas técnicas y no técnicas y de morosidad reportados.
- La asignación contable de costos entre las actividades de generación, distribución y comercialización.

Esta revisión permitió depurar y consolidar la información necesaria para los cálculos tarifarios, garantizando consistencia y trazabilidad en los resultados.

#### **4.3. Modelos Utilizados**

La empresa RECO presentó su estudio tarifario mediante el modelo “TAROT 2024”, el cual concentra los cálculos de costos de generación, distribución y estructura tarifaria.

La CREE, con el apoyo de GME, desarrolló un modelo paralelo, que replicó la estructura tarifaria propuesta, bajo un entorno verificable y ajustado a los criterios regulatorios.

El análisis metodológico comparó ambos modelos, centrándose en:

- La consistencia de las fórmulas y relaciones entre costos, ingresos y demanda.
- La correspondencia entre los resultados tarifarios y los costos reconocidos en el modelo.
- Las diferencias en los supuestos utilizados, particularmente en la tasa de actualización, los costos de O&M, y la valoración de activos de red.

Este proceso permitió identificar debilidades en la trazabilidad del modelo TAROT y proponer ajustes metodológicos que fortalecieran la transparencia del cálculo tarifario.

#### **4.4. Análisis Técnico y Económico**

El estudio abordó de manera separada los componentes del costo del servicio de energía eléctrica, en línea con lo dispuesto en la LGIE:

- En generación, se revisaron los costos fijos y variables asociados a la operación de las plantas de RECO, considerando la mezcla tecnológica del sistema (LPG, diésel, solar y eólica), los rendimientos energéticos y los precios de combustibles.
- En distribución, se calculó el VAD a partir de las anualidades del VNR, los costos de operación y mantenimiento, las pérdidas reconocidas y los costos comerciales.
- En estructura tarifaria, se analizaron las categorías de usuarios, los cargos fijos y variables y los mecanismos de ajuste propuestos, verificando su alineación con los principios de equidad y sostenibilidad.

Cada componente fue sometido a revisión comparativa entre los valores calculados por RECO y los obtenidos por el modelo de la CREE, asegurando que las tarifas resultantes sean representativas de costos eficientes.

#### **4.5. Proceso de Revisión y Resolución de Discrepancias**

El estudio abordó de manera separada los componentes del costo del servicio de energía eléctrica, en línea con lo dispuesto en la LGIE:

- En generación, se revisaron los costos fijos y variables asociados a la operación de las plantas de RECO, considerando la mezcla tecnológica del sistema (LPG, diésel, solar y eólica), los rendimientos energéticos y los precios de combustibles.
- En distribución, se calculó el VAD a partir de las anualidades del VNR, los costos de operación y mantenimiento, las pérdidas reconocidas y los costos comerciales.
- En estructura tarifaria, se analizaron las categorías de usuarios, los cargos fijos y variables y los mecanismos de ajuste propuestos, verificando su alineación con los principios de equidad y sostenibilidad.

Cada componente fue sometido a revisión comparativa entre los valores calculados por RECO y los obtenidos por el modelo de la CREE, asegurando que las tarifas resultantes sean representativas de costos eficientes.



## **5. Revisión de la Propuesta Tarifaria de RECO**

La empresa RECO presentó ante la CREE su propuesta de estudio tarifario para el período 2025–2029, la cual fue elaborada utilizando el modelo denominado “TAROT 2024”.

Dicha propuesta incluye los cálculos del costo del servicio de energía eléctrica, el VAD, la estructura tarifaria y las fórmulas de ajuste que aplicarían durante el período regulatorio, con base en los lineamientos del Reglamento de Tarifas para sistemas aislados.

El consultor GME, contratado por la CREE, efectuó una revisión técnica y económica detallada de esta propuesta, con el propósito de verificar su consistencia, trazabilidad y conformidad con la normativa vigente.

El análisis se desarrolló en distintas etapas documentadas en los Informes de Avance 1 y 2, en el Informe de Discrepancias e Informe Final, donde se evaluaron los principales supuestos, cálculos y resultados contenidos en el modelo TAROT.

### **5.1. Estructura General del Modelo y Periodo de Cálculo**

El modelo TAROT 2024 fue diseñado para proyectar el comportamiento tarifario durante un horizonte de cinco años (2025-2029).

Los resultados se expresan en valor presente neto, aplicando una tasa de actualización de 12% anual, conforme a lo establecido por RECO en su convenio de inversión con el Estado mediante Decreto Legislativo número 345-2013.

La herramienta contiene módulos interrelacionados que estiman el ingreso requerido a partir de tres grandes componentes: generación, distribución y comercialización.

### **5.2. Costos de Generación**

La propuesta de RECO estima los costos de generación a partir de las tecnologías actualmente en operación en el sistema aislado: plantas térmicas a gas licuado (LPG), diésel, solar y eólica.

El análisis distingue entre costos fijos de potencia y costos variables de energía, considerando:

- **Potencia:** incluye las anualidades de las inversiones en centrales, los costos fijos de operación y mantenimiento (O&M), y otros costos asociados como alquiler de terrenos y gestión de inventarios de combustible.

- **Energía:** se basa en los costos de combustible y lubricantes, los rendimientos específicos por tecnología y los precios de referencia por galón.

Según la información presentada, para el año base 2025 la matriz de generación de RECO se compone aproximadamente de 86.31% LPG, 10.3% solar, 0.54% eólica y 2.86% diésel (respaldo), reflejando una alta dependencia del combustible fósil.

### **5.3. Valor Agregado de Distribución (VAD)**

El VAD constituye el componente central de los costos de distribución y fue analizado en detalle por la CREE.

El VAD agrupa los costos asociados a la actividad de distribución eléctrica en el sistema aislado, incluyendo la anualidad de las inversiones, los costos de operación y mantenimiento (O&M), las pérdidas técnicas y comerciales, los costos de comercialización y el servicio de alumbrado público.

RECO presentó un inventario de activos actualizado, incluyendo líneas de media y baja tensión, transformadores, medidores, acometidas y otros equipos.

### **5.4. Estructura Tarifaria Propuesta**

RECO propuso una estructura tarifaria basada en categorías de usuarios definidas por nivel de consumo y tensión de suministro.

El esquema incluye cargos por potencia y energía, diferenciados entre usuarios residenciales, comerciales e institucionales, y contempla mecanismos de ajuste trimestrales para reflejar variaciones en los precios de los combustibles y en el tipo de cambio.

#### **5.4.1. Mecanismo de Ajuste**

RECO propuso los siguientes ajustes:

- **Trimestrales:** Ajustan costos de generación según el precio del LPG y el IPC.
- **Anuales:** Actualizan el VAD por las variaciones del IPC.

### **5.5. Observaciones Técnicas y Principales Ajustes**

Las observaciones derivan de los Informes de Avance 1 y 2, que documentan el proceso de análisis técnico y las acciones de requerimiento de informaciones dirigidas a RECO.

La revisión técnica de la propuesta tarifaria de RECO evidenció limitaciones en el modelo TAROT 2024, el cual no permitía verificar la trazabilidad ni el cierre financiero

entre costos e ingresos, por lo que GME desarrolló modelos abiertos para su validación. Se identificó que la tasa de actualización del 12 % debía ajustarse al 7 %, y que los valores de inversión y de O&M estaban por encima de niveles eficientes, requiriendo corrección con base en referencias de mercado. También se detectaron debilidades en la consistencia interna del modelo y en la documentación de costos e inversiones, lo que llevó a la CREE a solicitar información adicional. En conjunto, GME propuso ajustes metodológicos y mejoras en la transparencia del modelo, asegurando que el cálculo tarifario refleje costos reales, verificables y acordes con la regulación hondureña.

Estos ajustes constituyen parte de la base técnica para la formulación del Informe de Discrepancias (de manera específica se detallan las discrepancias más adelante) y para el trabajo de la Comisión Pericial, que posteriormente resolverá las diferencias metodológicas y legales entre RECO y la CREE.

## **6. Cálculo Tarifario CREE**

Para el desarrollo del cálculo tarifario, la CREE encomendó a GME la elaboración de los procedimientos y estimaciones correspondientes. En cumplimiento de la LGIE y atendiendo las recomendaciones de la Comisión Pericial, GME diseñó dos modelos interrelacionados: uno orientado a la determinación del Requerimiento de Ingresos y otro al Cálculo Tarifario. Ambos modelos son completamente trazables y permiten efectuar un análisis integral de las variables y parámetros considerados. A continuación, se presenta el estudio de dichos elementos de forma resumida:

### **6.1. Costos de Capital (CAPEX)**

El Costo de Capital se define a partir de la tasa de actualización, el VNR y la vida útil de los activos. En los apartados siguientes se detalla el desarrollo y fundamento de cada uno de estos conceptos.

#### ***6.1.1. Tasa de Actualización***

De acuerdo con el Artículo 19 de la LGIE, la Tasa de Actualización deberá reflejar la tasa de costo de capital para actividades de riesgo similar en el país y deberá ser una tasa después de impuestos que se encuentre dentro del rango de 7 a 13% y que la tasa calculada no alcanza al límite inferior, se aplica el límite inferior establecido en la LGIE, tasa que fue aprobada por la CREE.

#### 6.1.2. Valor Nuevo de Reemplazo (VNR)

Se ha estimado el VNR de los activos de generación y de distribución de RECO, en función de la información suministrada por la empresa y referencias de costos eficientes alternativos, debidamente respaldadas por GME.

#### 6.1.3. Vidas Útiles

En general, se consideraron 25 años para generación, 28 años para distribución, y 10 años para medidores y acometidas, conforme a la práctica aplicada por RECO y validada por GME.

### **6.2. Costos de Operación y Mantenimiento (OPEX)**

#### 6.2.1. OPEX de Generación

Los costos de operación y mantenimiento u OPEX de generación se segregan en costos Fijos de O&M (USD/kW-año) y en costos Variables de O&M (USD/MWh).

#### 6.2.2. OPEX de Distribución

El OPEX de distribución se ha calculado tomando en cuenta la información de costos operativos reales presentado por RECO, sobre la cual se ha aplicado la siguiente metodología.

Se realiza un análisis crítico de las partidas principales de costos operativos presentados por la empresa y se establecen los costos eficientes mediante la aplicación de criterios de optimalidad. Para lo que se han seguido los siguientes pasos:

1. Análisis crítico de las principales partidas de costos reales.
2. Aplicación de criterios de optimalidad.
3. Determinación de costos eficientes.

### **6.3. Requerimiento de Ingresos**

En esta sección se calcula el requerimiento de ingresos para las actividades de **generación y distribución** del sistema aislado. Este cálculo tiene como objetivo determinar los ingresos necesarios para cubrir los costos eficientes de operación, mantenimiento e inversión de la empresa RECO durante el período tarifario 2025-2029.

#### 6.3.1. Generación

Se desarrolla un modelo que considera:

- El inventario de activos de generación existentes y las incorporaciones previstas.
- La valorización de estos activos según el VNR.
- La aplicación de vidas útiles y tasas de actualización conforme a la normativa vigente.

- La estimación de costos fijos y variables de operación y mantenimiento, incluyendo combustibles.
- La determinación de anualidades para activos y terrenos.
- La consolidación de todos estos componentes para calcular el requerimiento de ingresos anual por generación.

#### **6.3.2. *Distribución***

Para distribución, se considera:

- El inventario de activos de media y baja tensión, alumbrado público y comercialización.
- La valorización de activos y su correspondiente anualidad.
- El cálculo de costos operativos eficientes, basados en análisis crítico de la información presentada por RECO y comparaciones con estándares internacionales.
- La segmentación de costos por nivel de tensión y tipo de servicio.
- La integración de estos elementos para determinar el valor agregado de distribución.

Finalmente, para garantizar que el Pliego Tarifario propuesto permita obtener el Requerimiento de Ingresos se ha realizado el ejercicio de aplicar el pliego a los datos de demanda considerados en el modelo tarifario. El resultado se ha comparado con los importes determinados en el modelo de Requerimiento de Ingresos, a los cuales se deben adicionar el porcentaje de incobrabilidad para hacer las cifras comparables.

#### **6.4. Balance de Energía y Potencia**

Este es un procedimiento que sirve para estimar la energía y potencia que ingresa al sistema de distribución de RECO, partiendo de las ventas por categoría tarifaria y considerando las pérdidas técnicas y no técnicas en media y baja tensión.

Se emplean fórmulas empíricas reconocidas en estudios tarifarios para calcular las pérdidas de potencia, basadas en las pérdidas de energía y sus respectivos factores de carga. El balance resultante permite asegurar que los costos se asignen correctamente según el uso del sistema por cada categoría de usuario.

#### **6.5. Costos Unitarios Base**

Para la calcular los Costos Unitarios utilizados para determinar el Pliego Tarifario se ha considerado el valor presente tanto de las variables correspondientes al requerimiento

de ingresos como de las variables físicas a las que se refiere cada uno de los costos (potencia, energía y número de clientes).

#### **6.6. Factores Tarifarios**

A partir de los Cargos Base expuestos calculados en los Costos Unitarios Base y los Balances de Energía y Potencia se han calculado Factores Tarifarios que permiten calcular el Pliego Tarifario con Tarifas Costo Reflectivas.

#### **6.7. Pliego Tarifario**

El Pliego Tarifario resulta de asignar los costos unitarios determinados en la sección 6.5 a las distintas categorías tarifarias con las que cuenta RECO, en función a su participación de la demanda máxima del sistema de Distribución. Esta asignación se realiza considerando los factores tarifarios calculados en la sección 6.6. Dicho pliego se presenta en la sección 9.

#### **6.8. Ajustes Trimestrales**

El cálculo tarifario realizado propone cargos expresados en términos reales al período base, por lo que estos cargos deben ser actualizados de forma trimestral por el efecto de las variables no controlables por la empresa dentro de las que se han identificado al Índice de Precios al Consumidor y el Precio de los combustibles.

### **7. Identificación y Análisis de Discrepancias**

La CREE en uso de sus facultades y de conformidad con lo establecido en los artículos 1, 3 primer párrafo, 8, 18, 21, 22 literal B y demás aplicables de la Ley General de la Industria Eléctrica; artículo 1 de la Ley especial para garantizar el servicio de la energía eléctrica como un bien público de seguridad nacional y un derecho humano de naturaleza económica y social; artículos 155, 156 y 157 del Reglamento de Tarifas vigente y demás aplicables; artículo 4 y demás aplicables del Reglamento Interno de la Comisión Reguladora de Energía Eléctrica.

Considerando la Resolución CREE-22-2025 se acordó:

**PRIMERO:** Notificar al representante legal de la sociedad mercantil denominada Roatán Electric Company, S. A. de C. V. (RECO) las discrepancias que subsisten entre las partes como resultado de la revisión de la propuesta tarifaria presentada por parte de la referida sociedad mercantil, siendo estas las siguientes:

#### **1. Acometidas y medidores:**



**RECO:** En su última presentación realiza un nuevo cálculo del costo unitario de medidores y cometidas, el cual considera que todos los medidores serán reemplazados por medidores inteligentes debido a que actualmente en el mercado sólo se producen este tipo de medidores.

**CREE:** Al no existir un plan de reemplazos, los sustentos que demuestren que los costos presentados son eficientes ni la estimación de la reducción de costos operativos por la utilización de tecnología inteligente, y considerando que los costos propuestos en el modelo TAROT por RECO son significativamente menores a los nuevos costos presentados y que no difieren significativamente de los costos eficientes propuestos por GME, la CREE considera que se deben utilizar los costos presentados por RECO en su modelo TAROT.

## **2. Modelo de cálculo tarifario**

**RECO:** Utilizar el modelo TAROT ya que la normativa establece que la Empresa Distribuidora presenta su propuesta tarifaria y la CREE debe revisar esta propuesta (incluido el modelo).

**CREE:** En aplicación del Artículo 22 de la LGIE y en vista de los problemas y errores identificados en el modelo TAROT que no permiten garantizar la confiabilidad de los resultados obtenidos, se considera que se debe utilizar el modelo elaborado por GME (consultor contratado por la CREE para asesorarla en el proceso de aprobación de Tarifas para RECO) para el cálculo del Ingreso Requerido (incluido el VAD) y el pliego tarifario.

## **3. Cálculo de los precios de generación considerando un solo periodo base**

**RECO:** Realizar el cálculo de los costos de generación de forma anual para que la CREE apruebe estos costos.

**CREE:** Considerando que en los costos de generación en general son costos controlables por las empresas distribuidoras en los sistemas aislados y que su aprobación por un período tarifario de cinco años puede generar incentivos para lograr eficiencias, se propone:

- Los costos base de generación para Sistemas Aislados deben ser calculados considerando los costos de generación que consideren las anualidades de la inversión, los costos combustibles y de operación y mantenimiento fijos y variables eficientes, tal como se ha realizado en el cálculo tarifario de RECO.

- Los ajustes trimestrales de los costos de generación en Sistemas Aislados deben realizarse considerando los efectos del precio de los combustibles y el uso de diferentes fuentes de generación.

Las empresas distribuidoras que operan Sistemas Aislados deben realizar su propuesta de cálculo del costo de generación considerando únicamente el ajuste por la ejecución de las inversiones comprometidas para Generación que son reconocidas en el cálculo tarifario.

Definiendo claramente que los valores de estas inversiones deben ser expresados a precios del Estudio Tarifario realizado, es decir, sólo se podrían ajustar las cantidades de inversión efectivamente ejecutadas en relación con las cantidades previstas. La CREE revisaría esta propuesta y si considera necesario aprobaría nuevos costos de generación expresados a precios del Estudio Tarifario.

#### **4. Costos de Operación y Mantenimiento**

**RECO:** Considera que sus costos son eficientes y que si se realiza un benchmarking debe ser con las empresas que operan en islas del caribe, adicionalmente considera que se deben incluir las anualidades de los inventarios en los Costos de Operación y Mantenimiento.

**CREE:** Con la información presentada por RECO no se puede verificar la eficiencia en sus costos, por lo que es necesario aplicar un criterio de optimalidad que en este caso fue el benchmarking del indicador clientes por empleado eficiente aprobado por el regulador de República Dominicana para la empresa Las Terrenas, mediante el cual se ajustaron los costos laborales de RECO considerando los costos unitarios que se extraen de su contabilidad. Adicionalmente, dentro de los gastos de operación y mantenimiento no se debe considerar la anualidad de los inventarios porque los materiales que se consumen del inventario se registran en el gasto de operación y mantenimiento cuando se consumen de acuerdo con las Normas Internacionales de Contabilidad y considerar la anualidad de los inventarios representaría un doble reconocimiento.

#### **5. Tasa de Actualización**

**RECO:** Aplicar la Tasa de Actualización establecida en el convenio suscrito entre la sociedad Roatán Electric Company, S.A de C. V. (RECO) y el Estado de Honduras, contenido en el Decreto 345-2013.

**CREE:** Aplicar la Tasa de Actualización vigente, la cual se determina conforme con lo establecido en el Artículo 19 de la Ley General de la Industria Eléctrica (LGIE).

## **6. Costos Unitarios (CU) de Equipos y cable submarino**

Existen discrepancias significativas en algunos equipos de protección y maniobra como ser restauradores, transformadores de media tensión a baja tensión en distintas capacidades, así como el costo por kilómetro del cable submarino. Los valores exactos se detallan en los anexos.

Adicionalmente, podría existir una discrepancia en cuanto al Costo de Operación y Mantenimiento del cable submarino ya que RECO menciona que para calcular la tasa de costos de O&M como porcentaje del VNR solamente se toma el valor de los equipos auxiliares, sin que presente ningún valor. En el caso del modelo que utiliza la CREE se ha aplicado el 2.4% sobre el VNR del cable submarino, manteniendo la misma proporcionalidad que presenta el costo operativo que presenta RECO respecto del VNR que calcula esta empresa.

## **7. Subsidios**

**RECO:** La CREE debe incluir en el cálculo tarifario el subsidio.

**CREE:** El subsidio es competencia de la secretaria de Energía y por lo tanto es la institución que debe aprobarlo. En ese sentido, el pliego tarifario no debe de reflejar el subsidio.

## **8. Costos de la inversión, en O&M fijo y variable en generación**

La tabla que se presenta en los Anexos identifica las discrepancias detectadas respecto a los costos de generación.

**SEGUNDO:** Instruir a la Secretaría General que proceda a notificar el presente acto administrativo al apoderado o representante legal de la sociedad mercantil denominada Roatán Electric Company, S. A. de C. V.

**TERCERO:** Requerir al representante legal o apoderado de la sociedad mercantil Roatán Electric Company, S. A. de C. V. (RECO), para que en un plazo de tres (3) días hábiles, contados a partir del día siguiente de la notificación del presente acto administrativo, informe a la Comisión Reguladora de Energía Eléctrica (CREE) sobre la persona que designará para integrar la Comisión Pericial. Dicha comunicación deberá presentarse mediante nota formal e incluir, de manera obligatoria, el nombre completo, hoja de vida, dirección de correo electrónico y número de teléfono de la persona designada. Lo anterior, de conformidad con el procedimiento aprobado mediante el Acuerdo CREE-108-2025.

## **8. Comisión Pericial y Resolución**

### **8.1. Generalidades**

De acuerdo con lo establecido la Ley General de la Industria Eléctrica (LGIE) en el Artículo 22, literal b, referente a la Resolución de Discrepancias en la Revisión y Aprobación de Tarifas indica que cuando las diferencias no sean resueltas conforme al literal a) del mismo artículo, la Comisión Reguladora de Energía Eléctrica (CREE) deberá formular por escrito las discrepancias que persistan.

Dichas diferencias serán resueltas por una comisión pericial conformada por tres integrantes: uno designado por cada parte y un tercero elegido de común acuerdo por los dos primeros.

La comisión pericial se pronunciará exclusivamente sobre las discrepancias formuladas por escrito por la Comisión Reguladora de Energía Eléctrica (CREE) y su decisión no será vinculante para las partes.

Mediante el acuerdo CREE-108-2025 aprobado en fecha 15 de agosto de 2025 se establece el procedimiento para la creación de la comisión pericial en dicho acuerdo se establecen las reglas y tiempos a seguir para el pronunciamiento de la comisión pericial.

Concluido este procedimiento, la CREE podrá aprobar los costos de generación o transmisión, tomando en consideración los estudios realizados tanto por ella como por la empresa, así como el pronunciamiento de la comisión pericial. En el caso del sector de distribución, la CREE podrá emitir y publicar el correspondiente pliego tarifario, basándose en los estudios efectuados por las firmas consultoras contratadas por la Comisión y por la distribuidora, considerando también el dictamen de la comisión pericial.

Finalmente, en caso de que, por causas atribuibles a la CREE, las nuevas tarifas a los usuarios finales no sean aprobadas antes de expirar el período de aplicación de las vigentes, la empresa distribuidora queda autorizada para continuar aplicando las tarifas anteriores, ajustándolas trimestralmente mediante el mecanismo de ajuste automático correspondiente.

### **8.2. Aprobación de la Conformación de la Comisión Pericial**

En fecha 8 de septiembre de 2025 el Directorio de Comisionados de la CREE acordó emitir la Resolución CREE-25-2025, en dicha resolución se resuelve aprobar la conformación de la Comisión Pericial la cual se pronunciará sobre las discrepancias identificadas mediante la Resolución CREE-22-2025. Conformada por un

representante de la CREE, un representante de RECO y un tercer miembro designado de mutuo acuerdo.

### 8.3. Resolución de Discrepancias

El 13 de octubre de 2025, la CREE recibió de parte del Ing. Rolando Castillo, Gerente de Distribución de la ENEE, el documento titulado “Informe Comisión Pericial final.docx.”. El informe pericial adjunto, elaborado con base en el Acuerdo CREE-108-2025, detalla la revisión de ocho puntos de discrepancia, que incluyen aspectos técnicos, metodológicos y regulatorios. El documento recoge las deliberaciones de la comisión, sus conclusiones y recomendaciones, sin que estas tengan carácter vinculante para las partes.

## 9. Determinación del Pliego Tarifario Final

Considerando todo el proceso técnico y regulatorio descrito anteriormente, así como el pronunciamiento y las recomendaciones emitidas por la Comisión Pericial, la CREE procedió a integrar los resultados del análisis efectuado por el consultor GME, junto con las observaciones y ajustes derivados de la revisión de la propuesta tarifaria de RECO. Con base en ello, y en estricto cumplimiento del marco legal y metodológico aplicable a los sistemas aislados, la Comisión obtuvo la siguiente estructura tarifaria final el cual tiene como **periodo base diciembre 2024**:

Pliego Tarifario		
Categoría / Cargo	Unidad	Base
<b>Residencial ≤ 150 kWh</b>		
Cargo Fijo	Lempiras/Cliente-mes	15.77
Cargo Energía	Lempiras/kWh	3.58
Cargo por Potencia	Lempiras/kW	-
<b>Residencial &gt;150 kWh</b>		
Cargo Fijo	Lempiras/Cliente-mes	35.05
Cargo Energía	Lempiras/kWh	8.41
Cargo por Potencia	Lempiras/kW	-
<b>General</b>		
Cargo Fijo	Lempiras/Cliente-mes	35.05
Cargo Energía	Lempiras/kWh	6.84
Cargo por Potencia	Lempiras/kW	-

<b>Alumbrado Público</b>			
Cargo Fijo	Lempiras/Cliente-mes		35.05
Cargo Energía	Lempiras/kWh		10.15
Cargo por Potencia	Lempiras/kW		-
<b>Servicios Media Tensión</b>			
Cargo Fijo	Lempiras/Cliente-mes		105.15
Cargo Energía	Lempiras/kWh		3.23
Cargo por Potencia	Lempiras/kW		1,809.62

Cabe mencionar que dicho Pliego Tarifario, previo a la audiencia pública, será actualizado a valores a los valores correspondientes a noviembre 2025.

## 10. Conclusiones

El proceso de revisión tarifaria del sistema aislado de Roatán, liderado por la CREE con el apoyo técnico de la firma consultora GME, permitió realizar un análisis integral de la propuesta tarifaria presentada por la empresa RECO. A lo largo de las distintas etapas del estudio, se aplicaron criterios técnicos, económicos y regulatorios que garantizaron la consistencia, eficiencia y transparencia del cálculo tarifario.

La CREE ejerció sus facultades conforme a lo establecido en la LGIE, incluyendo la realización de estudios paralelos para validar la información presentada por la empresa, tal como lo permite el Artículo 22 de dicha ley. Esta práctica resultó fundamental para identificar discrepancias relevantes en aspectos como costos de generación, operación y mantenimiento, tasa de actualización, estructura tarifaria y valorización de activos.

La conformación de la Comisión Pericial, en cumplimiento del procedimiento aprobado por la CREE, permitió abordar de manera técnica y objetiva las diferencias entre las partes, generando recomendaciones que fueron en gran parte consideradas en la formulación del pliego tarifario final.

Como resultado del proceso, se obtuvo un pliego tarifario que refleja los costos eficientes de generación y distribución, y cumple con los principios de eficiencia y sostenibilidad regulatoria. Este pliego servirá como base para la aplicación de tarifas justas y equilibradas para los usuarios del sistema aislado de Roatán durante el período 2025-2029.

## 11. Anexos

Concepto	Unidad	CU RECO \$	CU CREE \$
Cable submarino	km	941,793.53	648,232.51
Restauradores	#	30,671.94	22,377.13
Transformador 15 kVA	kVA	228.00	158.96
Transformador 25 kVA	kVA	149.00	110.56
Transformador 37.5 kVA	kVA	122.00	87.28
Transformador 50 kVA	kVA	103.00	84.39

Tabla 1. Costos Unitarios (CU) de Equipos

Planta	Vida Útil					Comentario
	RECO		GME			
	Valor	Fuente	Valor	Fuente		
Diesel	5	Modelo TAROT	25	Australia's National Science Agency GenCost 2023-24	<a href="#">Ver URL</a>	Existe discrepancia
Gas LPG Wärtsilä	20	Modelo TAROT	25			Existe discrepancia
Gas LPG Bergen	20	Modelo TAROT	25			Existe discrepancia
Solar FV + BESS	15	Modelo TAROT	25			Existe discrepancia
Eólica	5	Modelo TAROT	25			Existe discrepancia

Tabla 2. Vida útil de plantas

URL: [CSIRO Research Publications Repository](https://data.csiro.au/)

Planta	Costos O&M Fijo Generación US\$/kW-Año					Comentario
	RECO		GME			
	Valor	Fuente	Valor	Fuente		
Diesel	107.35	Modelo TAROT - Contabilidad RECO	50.9	Cost and Performance Characteristic of New Generating Technologies, Annual Energy Outlook 2022.	<a href="#">Ver URL</a>	Existe discrepancia
Gas LPG Wärtsilä	102.48	Modelo TAROT - Contabilidad RECO	50.9			Existe discrepancia
Gas LPG Bergen	102.48	Modelo TAROT - Contabilidad RECO	50.9			Existe discrepancia
Solar FV + BESS	29.85	Modelo TAROT - Contabilidad RECO	29.9	fuentes NREL + 12.5% de flete a Isla	<a href="#">Ver URL</a>	Existe discrepancia
Eólica	27.57	Modelo TAROT - Contabilidad RECO	32.8	NREL		Existe discrepancia

Tabla 3. Costos O&M plantas

URL: [https://www.eia.gov/outlooks/aeo/assumptions/pdf/table\\_8.2.pdf](https://www.eia.gov/outlooks/aeo/assumptions/pdf/table_8.2.pdf)

URL: <https://atb.nrel.gov/electricity/2024/index>

Planta	Precio lub. USD/gal					Comentario
	RECO		GME			
	Valor	Fuente	Valor	Fuente		
Diesel	17.2	Modelo TAROT	N/A	No se considera valor porque está incluido en costos de O&M variables	-	Existe discrepancia
Gas LPG Wärtsilä	17.2	Modelo TAROT	N/A		-	Existe discrepancia

Tabla 4. Precio lubricante



Planta	Costos O&M Variables Generación US\$/kW-Año					Comentario
	Reco		GME (incluye lubricante)			
	Valor	Fuente	Valor	Fuente		
Diesel	0.01	Modelo TAROT	0.0082	Cost and Performance Characteristic of New Generating Technologies, Annual Energy Outlook 2022.	<a href="#">Ver URL</a>	Existe discrepancia
Gas LPG Wärtsilä	0.0193	Modelo TAROT	0.0082			Existe discrepancia
Gas LPG Bergen	0.0193	Modelo TAROT	0.0082			Existe discrepancia

Tabla 4. Precio Costos O&M Variables

URL: [https://www.eia.gov/outlooks/aeo/assumptions/pdf/table\\_8.2.pdf](https://www.eia.gov/outlooks/aeo/assumptions/pdf/table_8.2.pdf)